盛京時報

[illegible]

列休日…中日大祭禮拜日之翌日
明治四十五年陽六月二十六日 陰五月十二日
本報價目 每張銅元五枚每月七角 外城郵寄每月八角半 半年四元八角全年九元
告白價目 一行五號字十五字起碼登一日者每行四角登長期者價目另議
奉天大西門外大什字街路北
發行人 一宮房次郎
發行所 盛京時報館
電話 日二二番 中四三〇號

論說

時事感言

世間至美之名。至有益於國計民生之事。而牽爲桀黠者之所假借而利用。於以釀成慘變。豈不痛哉。夫苟國以內之任事而在職者。其智識程度。無甚大異。則桀黠者之奸謀。亦焉有不洞悉者。無奈盲從者多。而桀黠之徒。乃得所逞。其假借而利用之也。一則以贊成爲見好買名之舉。一則借反對爲煽動誘惑之媒。其究也。兩者以互相突衝而慘變以起。如信陽及我奉之兵變。即以國民捐爲導綫。亦其一事也。夫國民捐美名也。憤外人之藉欵以劫我。而思以國民之膏血爲抵制。在國民不過暫忍一時之苦痛。而國計以紓。國權即因之不復喪失。詎非策之善者。獨奈何桀黠者乃欲因之爲利。盡情提倡者。固自以爲熱心公益也。而不知其目的乃別有在。至奉行不善。而以强迫從事者。則更予人以口實矣。其尤桀黠者。乃遂以是淆惑衆志。煽動兵心。使之爲亂。嗟乎。首倡國民捐者。曾何處其流弊有若是之鉅。即提倡不遺餘力。而欲曲達其目力者。亦何曾計及於是。而桀黠者。乃竟爲尤桀黠者之所乘。則天下自此益多故矣。

然則國民捐其遂停辦矣乎。是烏可。國民捐之所得。未必遂足以支持一切也。而未始不足以激動國民之愛國心。但能以勸導爲辦捐之手續。而不復以逼勒扣抵。爲正當之方法。則彼亂民。又奚自而爲藉口資也。夫今之以國民捐爲詬病者。其立論亦自有據。顧倡言與辦者。亦正慮及盲從者之爲障於前途。而當國帑耗竭。計無復之。外人又百以相挾之時。乃遂思假此以自拯。四方明達。亦曾通電告誡。以慎防流弊爲言。曾幾何時。而盲從者輩出。直以逼勒扣抵爲集捐之不二法門。是殆恐人之不訾議我。而設法以鼓動之也。倡言與辦者。不過失之不明。而見好買名之流。則其罪直不勝誅焉。藉令不滋生意外事端。亦足使募捐前途。橫生阻力。而況尤桀黠者。久已有心煽亂。得此乃遂得其所欲爲耶。以逼勒扣抵之所得。衡激變後有形之損失。與無形之損失。至少爲一與千之比。嗟乎。國民以程度之不齊。而趨向遂異。且馴至一事不能辦。一步不可行。則詎非繫懷時事者所咨嗟而長太息耶。噫予欲無言。

雜錄

大總統與同盟會代表談話

二十日下午二時同盟會代表張耀曾李肇甫熊成章劉彥四君往謁大總統陳述關於唐總理辭職事件張耀曾君稱同盟會已於昨夕決議全體辭職唐總理辭表今日下午可以提出劉宋蔡王等辭表明晨可以提出是爲唐內閣業已解散之證此後應命何人組織內閣自係袁大總統全權唯同盟會議決之意見有不能不陳述於大總統者此次唐內閣成立以來一切政務不能著々進行實因黨派混雜意見不一之故蓋非純粹政黨內閣當然有現弊病此在南北初經統一第一次之內閣不能不如此組織亦當局者不得已之苦衷唯此後欲圖政治之進行非採完全政黨內閣不可故同盟會之意見以爲第二次內閣只有二種一超然內閣一政黨內閣如仍採混成內閣之制同盟會會員惟願不再加入云云袁大總統乃言日前唐總理出京後余派梁秘書長段總長梁孟亭君前後赴津挽唐還來日前唐總理遞請假呈現在假期尚未滿了如唐總理仍肯回任自無問題如必要辭則總理之改派自不容緩唯諸君說此超然內閣及政黨內閣余不能贊成以余之意現在吾國情形兩種內閣均不適用第一人材之缺乏今如專取共和黨或同盟會或超然黨之人以組織內閣無論何方面均不能得許多人材故以予之意見非連合數黨及無黨之人共同組織則斷不能成一美滿之內閣諸君以爲組織內閣係從政黨上著眼余則不然純從人材上著眼如宋遯初天姿材調超越儕輩蔡鶴卿學問道德一時敬服王亮儔法學名家當世寡儔劉子英學有專長才具亦極穩練均余至佩服之人余之荐舉茲數人爲國務員並非以其爲某黨派之關係而荐舉之乃以當世之人而荐舉之也我國現今黨派雖多而於一黨之中求其人材與國務員地位之相當者一時恐難得其全數故余之意見不注意黨派而專注重人材其人爲余所佩服者無論爲甲黨爲乙黨或爲無黨但能熱心國事余必引爲輔助諸君須知吾國今日政黨乃在萌芽純粹政黨內閣尚難完全成立若再越數年民國基礎鞏固政黨亦皆發達人材輩出屆時余已退老山林聽諸君組織政黨內閣可也今日余之主義則實不能贊成諸君之說余之主義在於得人但問其才與不才無論其黨與不黨蓋吾國今日國勢之危急舉國所共知而政黨之幼穉亦吾人所不能爲諱余之抱此主義實亦不得已之故余當與二三國務員談及余前此退居山林何等安閒此次出山蹈茲艱險担此重任實爲國民一分子不能不盡之義務余之宗旨在於建設民國諸君爲熱心建設者余皆引爲同志否則余亦不能强人所難至此次總理及二三國務員或有辭職之意余以爲全非黨派之關係不過因個人意見未能十分浹洽故如唐總理決計辭職則第二次內閣余以爲國務員中可一切任用舊人惟總理及一二國務員必不肯留者再爲更動可耳（未完）

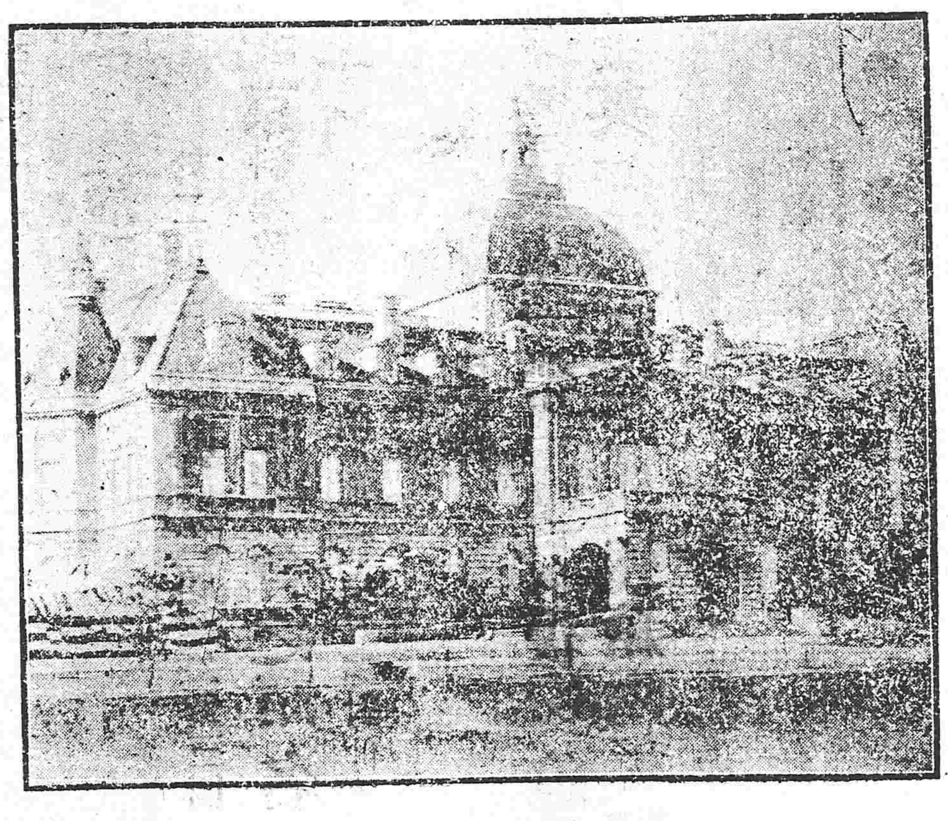

朝鮮風景
龍山總督府官邸

戰後國債處辦問題（三）

（二）英國償債之四辦法

語曰失之東隅而收之桑榆能者之事也旱而備舟潦而造車智者之業也英國苦於暴兵十數年縻國財如邱山既悉前章然不曾失其寸土尺壤竟奮極那翁而擧不世之伐功一面大振商業而還清國債是所以武威益揚而國光日昌也蓋英能以武鳴於勁敵又能以商業聲於寰强當時以百戰安危之際一國之入遠駕法德即前章所云每人歲得一百九十元者以一家五口計每戶之入正算九百五十元之多也然其內八十五元當扣國債負擔額而其他諸稅征固權不一兩項則英國國民之負擔爲甚不輕若此景象而自十年以至二十年延及數十年之久則英之爲英勝於戰而傷於財困頓委靡竟歸不振固其所也處償猶撲火然不早滅之煌々之始則炎炎之勢必至不可嚮邇故英國之當局立之辦法別爲四項一曰還清償本二曰輕減息銀三曰繁殷戶口四曰增益民產四者相因以濟時艱而拔其國勢於困厄之中而轉之安豊豫逸之鄉規畫周詳推行有法謹擧說之於左（未完）

新保辮法

民國成立以來不容髮辮者久矣雖防盤詰周全難免軍人之眼目於是有討結民頭頂者有乘坐肩輿者有垂辮胸者有藏辮領內者種種方法終難保全一經揭露快剪立下被剪者垂頭喪氣不敢聲張甚至涕淚交流放聲大哭余深爲憐之因爲若輩稔思一計苟欲保全髮辮須粧病人狀將辮結起頭帶風帽面塗黃梔水身着長袍曲背緩行咳聲不絕剪辮隊睹此情狀必不忍加以詰問或者曰如至茶坊啜茗酒館巧遇剪辮隊詰以有病何能飲酒則爲何以對之曰因病勢驟重往醫生處就醫適醫生在酒館飲酒余不耐久待故追尋至此求其診視若有人問曰汝辮何未剪乎請脫帽驗之則須呻吟曰方才出汗脫帽恐冒風此命將不保矣想軍人亦有好生之德一聞此言定可放之過去謹告保辮人依計而行無往不利也

三井物產株式會社奉天出張所

設在大西關外
電話 中國二三七號 日本二二二號 三五號

總行 日本東京市日本橋區駿河町壹番地

分行 倫敦 漢堡 紐育 桑港 孟買 甲谷他 盤谷 新甲坡 瓜哇 馬尼剌 香港 厦門 臺南 臺北 廣東 青島 上海 漢口 芝罘 京城 海參威 大連 牛莊 鐵嶺 長春 哈爾濱

啓者本行開設歷有年已各國各埠通商口岸均設有分行可見本行交易之茂盛所有本行大宗之貨物 豆子豆餅 綿布洋布 木材撫順煤 各種雜貨 各種機器 鎗砲軍械 並經理保險 代理船務等事認眞辦理購賣貨物格外公道如蒙官商賜顧者請到本行面議爲幸　本行主人謹白

往上海定期輪船廣告

神戶丸 六月廿七日（陰五月十三日）午後三點開
西京丸 六月廿九日（陰五月十五日）午後三點開
大連開 每禮拜四 每禮拜六
上海到 每禮拜五 每禮拜一
上海開 每禮拜一 每禮拜三
大連到 每禮拜三 每禮拜六
頭等票日金四十圓（一去）日金六十四圓（來往）
二等票日金二十五圓　同　四十圓
三等票日金十圓
本事務所及在營口遼陽奉天鐵嶺長春各站均可發買聯絡船車票
兩輪船現均備有無綫電信以期送信迅速而謀乘客之便利

南滿州鐵道株式會社
大連埠頭事務所

日本郵船會社瀛船廣告 由大連埠頭起

山東丸 六月廿七日（陰五月十三日）晌午開 往門司神戶橫濱
酒田丸 七月一日（陰同 十七日）同 往太沽營口
日本輪船會社代理店
三井洋行大連出張所 電話（三一一）（四六〇）
乘船票由本出張所自賣如有乘客請至本所購買

怡生營口開期

本輪准期開往上海風雨無阻輪內裝修清潔上下房艙舖設幽雅官商女眷坐搭異常穩妥茶水清暢殽饌豊盛茶房人等侍奉周到望 貴客早降營口 今已掉期每逢星期五在營口開船

陰歷 五月初七上午開 五月廿一上午開 六月初六上午開 六月二十上午開 七月初四上午開

和生營口開期

陰歷 四月廿九中午開 五月十四中午開 五月廿八中午開 六月十三中午開 六月廿七中午開

怡和行 怡和生輪船賬房 王蔣 謹啓

橫濱正金銀行奉天支店

奉天城內四平街 電話十二番

資本金四千八百萬圓
公積金壹千七百五拾萬圓

總店 橫濱
支店 神戶 東京 長崎 大阪 倫敦 里昂 紐育 桑港 孟買 布哇 哈爾濱 略達 香港 上海 長春 東安 北京 大連 旅順 營口 遼陽 鐵嶺 漢口 天津

命令
（六月二十四號）

袁大總統令

海軍部呈海軍右司令吳應科懇予辭職應即照准此令

任命徐振鵬為海軍右司令此令

北京專電

有致快於現內閣之瓦解者

自此次內閣動搖以後袁派之諸名士及非同盟會派之各政黨員等以為現內閣之瓦解不外同盟會派之失敗心竊喜之蓋唐總理此次放棄內閣實係唐與袁派傾軋之所致云

改造內閣之不易

北京政界依然混沌改造內閣之實行因障礙百出迄尚無望各政黨之主張雖均擬將總理及一二三總長交替總理則以不屬政黨者充之然選擇人物蓋係至難之事各黨意見因之恐難妥合聞袁總統之意擬仍以陸徵祥君暫時代理總理俟總理得人始行更換云

要請庫倫活佛取銷獨立

二十二日袁總統電致庫倫活佛為取銷獨立之勸告並謂須將前所拘置之宣撫使濤貝勒定期釋放否則當用兵力討伐幸物貽後日之悔云云

川兵入藏情形

四川都督尹培衡決計親率川軍入藏鎮撫藏亂先鋒隊已於十六日由張軍門督率啓行該軍聲稱此次為鎮撫藏亂而出師若不能奏效則不再見故鄉之山河云云勇心勃勃頗有氣宇呑虹之概

俄人之大欲以逐

據俄京來電云俄國維持在滿蒙及新疆特別

權利之要求已經列國之承認

上海專電

粵督以武健嚴酷為治

據香港來電云廣東都督頒布保安警察令嚴重屬行形跡可疑者均被緝捕嚴加懲辦頗極苛酷正法者諒不甚少

王芝祥擬不日來滬

王芝祥於二十日抵甯擬與整理軍務稍有頭緒務躬赴上海與黃克強面商要事

孫中山蒞滬

孫中山已於二十二日由粵抵滬擬勾留三四星期後即赴北京料理政務並與同盟會之諸名士頃厲集于滬上均與孫黃兩先生往來商議對付政局問題

又有英兵駛赴廣州

據香港來電云廣東一帶形勢又復切迫香港英總督又派英兵二隊駛赴廣州藉以保護外僑

東京專電

借欵會議議定範圍概畧

據英電云法京六國借欵會議之議定範圍唯在借與欵項事宜並不涉及政治問題至政治問題則按照日本之提議均須歸本國政府委辦唯日俄兩國獲有兩國政治上之權利或利益若被損害則兩國可隨時自行脫去該借欵團之權利又關于借欵資本之一般規定則云須在本國市場招募然在特別場合倘得將其一部分在外國市場招募

借欵團又將商定辦法

六國借欵團為商定將來辦法起見日內又將開會唯開會地點則尚未決定

石井大使啟行赴法

新簡駐法日大使石井男爵偕同眷屬於二十三日起程取道西伯利鐵路前赴法國新任

葉遼德君來遊

美國哈巴特大學總長葉遼德君於二十四日晚由大坂至東京

塔羅之競爭

據美電云市喀哥共和黨大會於二十二日晚舉行預選總統之投票達夫德君得票計五百十一之多當選羅斯福君得票僅一百零七遂歸失敗然羅君大志未屈現在共和黨以外另樹獨立之一旗幟自充該政黨首領又由該黨被推充候補總統以冀與達君競爭選舉

推定候補副總統

又電云市喀哥共和黨大會推現副總統沙曼君充候補副總統

要件

參議院第二十一次開議紀事

二十一日上午九時半參議院開議其第（一）案為東三省都督改為奉天都督毋庸兼轄吉江兩省案審查報告時金鼎勳要求開秘密會議議員亦頗贊同議長謂此案可置于昨日最後之議案現在先議第（二）案河南都督與省議會關于約法之爭議案議員僉謂此案無所說明理由請付審查遂議第（三）再催政府迅編地方官制交議案曾有瀾說明之略謂上次咨催政府為時已二十餘日何以至此時尚不交來且南北統一之後軍政府本應取銷而現在各省軍政府依然存在軍政與民政不分各省又自為風氣彼此不同實有碍于中央行政統一將至于各省之自為中央不能節制地方云云陳時夏謂對于此案大致均無甚反對惟本員倡議限其一禮拜內即取交院提議衆均贊成李國珍謂地方官制定後軍政府自然取銷軍民分治之目的自然達到萬不至有軍治干涉民治之事否則即中央政府日日發電至各省令其取銷軍政府各省亦置若罔聞毫無實効惟有速定地方官制可以制之曾有瀾謂地方官制定後軍政府自然銷滅此兩事可以相聯而至者議長付表決多數通過議第四案鄂省議會與軍政府司法司關于設立裁判所之爭議案僉謂無可討論當付審查曾有瀾謂參議院不能專司省議會與都督之衝突事件彼不能陳請參議院核議應陳請國務院核議陳景南駁之江辛謂因此事而對于參議院法尚須加以修正將來各省省議會與都督爭執事件須參議院核議者甚多若本院無法依據不能核議甚非辦法必要于參議院法上加入此條始可云衆又呼付審查議長謂應付特別審查指定特別審查員七人云第（五）案籌擬國民捐辦法章程案曾有瀾首先反對之謂參議院為立法機關于立法事件必要政府參議院提議人民不能陳請況國民捐純為國民道德上之問題萬不可以用法律拘束之道德法律純為二事不能相提並論本案應根本打銷云云李國珍又繼續而反對謂此章程除第一條有不得強迫徵收一句其他各條多由行政官廳地方官吏主持其事實與明朝之樂輸捐無異其起初施行時固不言強迫待一至官吏之手則有此章程可以把持必設法以強制國民捐輸勒令富家助捐非至全國攪亂怨聲載道而不已昔日國民之道德早已忘之而莫問目前官吏之兇橫必藉此而伸張其威勢民困流離將不至伊于何極此案非打銷之不然攪亂全國之惡劣政策必自此章程云云議長遂表決無贊成云此案乃打銷此時議長宣告開秘密會旁聽人退席當時正式會散會云

二十一日參議院之委員會

二十一日參議院開全院委員會繼續討論選舉法大綱前報已誌議到選舉人資格問題昨議第三條三項財產在若干元以上者得有選舉資格當時討論若干之價格有提出一千元者有提出五百元有提出三百元有提出八百元委員長一一表決均得少數不能通過劉崇佑提議在此問題之中可分別之為二派如（甲）派主張少數在一千元以上者（乙）派主張多數在一千元以上者其所發之議論關係不動產價格限制太少則一則不能副助年納直接稅二元以上之不足蓋直接稅至二元以上要必有千元以上之財產也陳國祥又謂必須動產之外加入營業資本至千元以上者以救其不及二說表決亦仍得少數委員長宣告無法表決不得已而以千元以上一派與千元以下付表決贊成千元以下者居多數至千元以下之數百究為如何則起草員定之云此條本前日不能議決延至昨日昨日又幾不能議決蓋爭執甚多有以致之也其討論第四條被選舉資格問題汪榮寶倡議被選舉人祇有消極資格之限定本已甚寬若再以二十五歲之年齡規定不能允當改為三十歲以上者始能有被選舉權衆均贊成者又積極資格中之能識文字者一項改入消極資格中列為不識文字者至消極資格則下次再議云

參議院全院委員會

二十二日參議院開全院委員會繼續討論選舉法當日由谷鍾秀主席議員出席約四十人會議第五條消極資格其（一）項剝奪公權及停止公權者與（二）項失財產上之信用宣告破產而未清結者均無甚疑義其（三）項曾受禁錮以上之刑者當日討論甚多羣謂禁錮為日本刑法上之名詞中國政府所提之新刑律亦祇有徒刑並無禁錮云云于是表決將此條刪去（四）項有精神病者（五）項吸入鴉片者亦表決通過有加一項不識文字者即為積極資格中之能識文字者一條而來也計刪去一項加入一項仍為五項且干發端加入犯左列之五者不得有被選舉權以表明之次議第六條停止選舉及被選舉資格（一）現役海陸軍人（二）現任行政司法及警察官吏（三）各學堂學生（四）僧道及宣教師均通過餘往下次再議云

各園 陰曆五月十

天桂 開設在小南

鳴盛 開設在平康里

營口閱報諸君鑒 敝館駐營口經理員由六月十五日起已改派鴻鴿接辦其前經理員祝寶寬已赦

奉天交通銀行廣告 本行因十九晚暴動門面焚燬現暫移居城裡鼓樓西路北亞細亞棧院內作為辦公

天氣預報 自昨日下午七點起至今日下午七點止

九宮飛星

小說

空谷佳人（卅六）

我並不是外人　卜生這才說道　那個山洞在途屋下頭　聽說中途屋個你父親的產業　你應當承受　這個話對不對　卜生道不錯呀　那麼你能把那個中途屋和下頭這個洞賣給我成不成啊　你用那個幹嘛呀　我有用處　礙不着你的事　就連這個緣故　我也不能告訴你　你不是說洞裏藏着　有兩萬磅金子麼　我情願拿兩萬磅　跟你換過來怎麼樣　卜生當時也摸不着頭腦　不知道他這是怎麼個意思　亨利隨又說道　你要能答應我　我就把我的姑娘　給你做媳婦兒　卜生先頭並沒聽他　說過這個話　心中歡喜　遂趕滿口答應　可就怕他老祖兒和他祖父不答應　隨把這個爲難的情形　和亨利一說　亨利道　那個你倒不必發愁　我早給你打算好啦　你的老祖兒　你就把他當作死了得啦　至于你的祖父　我和他去商量　他必答應　你就不必那麼過慮啦　卜生一聽　他說你把你老祖兒　就當作死了這句話　狠有意思　也不便深問　祖父還好說話兒　不必過慮　遂說道　你這麼一說　我就答應了就是了　亨利道　你既答應了　決不能說了不算了　你先回去看看那個姑娘　回頭可以上我家來喝酒來　說完就走了　卜生回到家中　一看姑娘還沒睡醒哪　忽然從郵政局　來了一封信　一看是房東白海姆的警信　卜生當時也覺得狠忽了　第二天再給他寫回信罷　等到姑娘睡醒　遂約他一同到了亨利的家裏　庚娘和姑娘　還狠合式　常在一處閒談　亨利也狠愛姑娘　隨拿了一枝梨花　插在姑娘的鬢角兒上　姑娘狠喜歡　隨看着庚娘　跟卜生說道　哥哥你看我現在的頭髮　比他怎麼樣　卜生先頭也給姑娘做了幾套衣裳　隨即穿上　果不其然　人是衣裳馬是鞍　這麼一打扮　居然是美人兒一樣　帶上花兒一樂　更顯着嬌美　亨利跟卜生說道　這個姑娘姿容秀麗　跟我女兒整是一對　卜生道是是　隨把

姑娘的話告訴亨利　說他狠喜歡　庚娘的打扮好　亨利道　那容易辦　我的姑娘他還不會修飾哪　姑娘如其要愛惜擁持　我可以認他爲乾女孩兒　專請一個老師教他　卜生道　如其要防着他的親友　自然有人花錢給他請老師啦　就不必你花錢啦　亨利道　那是自然啦　剛才我遇見偵探安涑路君　我就告他這個姑娘來歷　和他一說　囑咐他代爲偵探一下子　他極力的推辭　說道這姑娘已經丟了有十二年　他家裏居然就不管這裏頭許另有別的事情個我恐怕辦不了　而且年代也多了　頭緒也亂了　很不容易辦　必至于徒勞無功　弄不出一個水落石出來　反倒招人笑話　實在于自己的名聲上有礙　故此不願意偵探這個事　你既是這麼再三的托我　我將着手兒給你訪就是了　再者我想　十二年前頭的　那個兇惡的匪徒　或者眼下還沒死　他恐怕這個事情　洩漏出來　一定還要想壞法子　謀害這個姑娘　現在先做爲沒這麼一回事　不用滿是讓々倒好　我這個話　雖是局外的這麼瞎揣摩着　也大概揣摸的不錯　萬一這姑娘的家　要是我不着　你千萬　給他我一個　安安當當的安身之地　以做一個長久的打算　我狠愛這個姑娘　所以不怕煩瑣　再三再四的說　大概我這番心　你也就可以知道了罷　卜生聽他說完這套話　當時也回答不上甚麼來了　直是連連的答應　待了一會兒　亨利又把卜生　拉在一間別的屋子裡　拿出票子　約值有兩萬磅的樣子　交給卜生　你拿這個錢　娶我姑娘　你把中途屋和那個地道賣我怎麼樣　卜生當時也沒言語就總姑娘叫　隨把票子揣在懷裡就出來了　一看姑娘還跟庚娘　在一塊說話兒哪　庚娘拿着一本書　給姑娘那兒講哪　姑娘一看庚娘　（未完）

女裙包做軍學兩界操衣定期不悞

衣帽靴襪臨本店一覽庶不致悞便宜格外公道無不克己　本店主人啓

奉天老萬德堂中外馳名

奉天醫學立案北京總廳醫官考方驗藥批准立案民政部註冊准售

▲**世傳參茸百效丸**　此丸耑治先天不足身微氣弱後天虧損腰腿疼痛淫慾過度夢遺滑精神昏困倦膝冷如冰面黃飢瘦心虛耳鳴甚至陽痿不舉舉而不堅堅而不久久而不固命門火衰精冷精清不能種子如服此丸善能培養先後二天引火歸原固本貫陽百試百驗神効爲種子之聖藥也每大盒三百九價洋五元每小盒六十丸價洋壹元二角言無二價

▲**祕製五寶淨毒丹**　京都萬德藥店秘製良方耑治五淋白濁楊梅下疳魚口便毒等症無論遠年近日傳染毒氣小便潰爛作腫作痛一治龜頭燒破下紋燒斷又治左魚口右便毒初起疙疸不紅不腫堅硬疼痛兼治五淋淋濁不止或痛或癢小水清濁不分等症急服此丹不過七日漫散自愈此丹善能利濕清熱解毒百發百中神効耑解烟花柳巷傳染之毒誠爲第一良方也每盒壹百粒價洋六角言無二價每付二十粒早晚空心服白水送下　隨症調引開列於後

- 獺猻兩種龍金水　每瓶五角
- 耑門參茸虎骨酒　每瓶四角
- 頂上虎骨熊油膏　每貼二角
- 世傳止咳一點丹　每付六角
- 平胃安痛化積丸　每付五角
- 耑門婦科補血丹　每盒一元二角

由外省寄錢買藥本堂自備郵費

開設奉天大南門裡路東門面四間金漆牌匾爲記支號京都前門外打磨廠中間金漆牌匾爲記

永德號

各種**皮鞄**　自製發賣　奉天小西關南大寸字街路西

普羅斯烟公司

電話三百九十二號

得吸時喉內甚爽並衛生大有好處若欲有求保身康健者請快來吸這文飛利與氣夫未圃牌的紙烟此能保護請看明票頭特此佈告

敝公司代售英國最佳紙烟兩種一名文飛利黑帽子二氣夫未圃馬鐙牌其紙烟非常之美此烟在歐羅巴大洲售者及多寔用高等烟絲作令人

奉天鼓樓南　**普羅斯代售**

啓者本公司監製　**埃及紙烟**　屢次細心研究蓋用歐美煙葉製或在全球咸爲上等美品

宋嘴魚皮煙夾金琥珀各樣呂　吸之與衛生大有裨益中外久已馳名吸煙者最要注重衛生可免無窮之患以及新到頂高品各樣呂

烟衛生藥帙子　專能解毒避瘋用以洗浴可免傳染之患等貨各目甚多不及細載故特通告光顧諸君請速購爲幸

總行設立　埃及京城　英國倫敦　分設　中國　天津英界廣隆路中街城內北馬路　北京崇文門內大街同仁醫院對過

敬告留神體軀衰弱的人

諸位若像我強健而且長壽保命一刻也離不開聖藥**次亞燐**了早起晚上或是吃飯前務必要服用**次亞燐**就好了

次亞燐

略效

男人壯年時候天失調或先天不足或勞勞過度最易消耗血液以致面黃痩瘦或憂勞過度精神困倦四肢腰軟無力頭暈眼花脚氣水腫腎虧精薄肝旺胃呆服空耳鳴夜夢不安遺洩等症者連服半月則面色必漸紅潤以前消耗之血液漸能補足則諸患悉除自然身壯而力健矣每飯後服一小盃日服三次能有返老還童之妙

▲藥價洋大瓶一元五角　中瓶　九角　小瓶　五角

各埠設有代賣社

日本藥士小西久兵衛監製

高等洋服裁縫處

長春新市街　**宇戶洋服店**　日本電話四三九番

如有訂做者希以電話通知即將樣子呈覽工料從廉訂期做成不悞

本店向設長春北門裡多蒙顧客賜光以致商業日見發達惟因舖房狹隘貨物繁多路若特長春新市街添設連號凡各藥品均由內地直接採辦價值格外公道倘希諸君光顧賜購光榮實爲翹盼

藥種賣藥上業　醫療器械寫眞材料　塗畫類材料等俱全

長春新市街　電話三三七　**田中東亞大藥房**

長春城內北大街　電話四四六　**田中東亞大藥房**

大連臭水屯泡子涯

小野田洋灰公司大連分行

關東都督府　南滿鐵路會社　賞用

本分行每年製造數一百萬餘樽

總代售處　三井洋行

一資本金一千萬圓

一聘傭用　工學博士二名　工學士六十五名　工匠八千餘名

一建造兵艦商輪船修補一切

一建造各項機器及修補一切

一油房及碾磨房應用一切之製造修補　其他應用之處意照尊意代辦

株式會社川崎造船所

大連出張所

電話七一〇番　大連濱町

本廠所造各項機械別出一新機軸品貨精良一概俱全必期不悞聲譽早馳中外官商軍界陸續購備有爭先恐後之勢矣

共和肇國記

●中央政府之近態
政界消息 海軍教育司法農
林四部自二十日起己停止
辦公 其內務外交等部雖未停止
然亦不過辦理照例
公事 倘不赶緊另組內閣前途殊
甚危險大總統因之焦灼萬分

●陸總長之外交第一政策
舊例外務大臣 蒞任必
先拜館(各使館)雖總統前任
外部時亦然 此次陸到任
以各國通例總長抵任 通知各
使臣定日接見 故訂星
期在署 候晤總統以不先 拜館爲疑
陸對以各國通例 如
此各公使自會前來 屆日各
公使果皆至 陸分先後接
晤如儀

●劉總長之海軍第一政策
海軍部 劉總長 以中國海
軍 自庚子全軍盡覆 迄今尙未
恢復淸季雖 竭力籌備惜
用人不當 以致腐敗如初 今
民國告成尤以兵備爲要亟 宜將
各省海軍 情形 詳爲
調査 力行整頓 以成勁
旅 以使海軍旗幟飛揚於太平洋面
經費雖屬困難總須提 前辦理聞己
議定辦法 數項 昨在國務院
提議所 擬整頓之法 如下 一將各省
舊有之戰艦 詳細 査
驗 一巡洋艦添置 若干
三淸季所定開闢之
軍港 己動工與未動工者是否適
宜 四軍事教育 尤須竭
力擴充 以成完全之資格 五
與財政部籌商 開辦常
額經費 六淸査各省水
師經費 毋任浮冒此係劉總長
抵部後之第一政策云

●請唐總理回京辦交代
唐總理經手事件頗
多 如借欵等問題此其大者昨日大
總統以該總理 已決計解
職 故電請該總理赶卽 回京 辦
理一切交 代事宜有暫由陸徵祥君
接收之說

●總統向日使館致謝
十九日及二十日 奉天兵變
時日本 警察隊並消防隊 冒
險出力 將火救熄 故 袁總
統 因東三省都督之報告于二十一
日卽 派專員 赴 駐京日
本使館道謝 云

●熊總長之苦心借欵
查得確實消息 財政 熊總
長 因陰歷 午節各營兵
餉均須發給 需欵甚急陸
軍部又再三催促如 無欵給發 勢
必譁潰 不得己 熊以私
人資格 婉商資本團 暫墊
洋三百萬元 俟付大借欵
時扣還此欵卽於十八日下午簽押此
係的確之信政府 苦心不難
推察 云
並聞此次墊欵傳爲四百萬者確係誤
聞尙以三百萬爲正云

●法京資本團會議情形
十八日 法 京 資本團會商 借
欵問題日俄 將承認滿洲
特權問題 從資本團會議事項內撤回
以 聽從四國團之意
俄國 募集公債除在比國不算外
其餘 在英 法 德美發
售 者照日本正金銀行例均托四國
銀行經理不用俄亞 銀行名目一切
日俄加入問題 業經圓
滿解 結 唯現在情形將 大
宗借欵問題 必付展緩專
就前提 借欵 詳細妥議云云

●國民捐與公債之比較
日前 黃留 守提 議國
民捐 後南北響應終難以籌集鉅
欵于是有主張募集 國 民 公
債 者袁總統對之甚爲注意昨日與
趙段兩總長談及此問題謂 宜雙
方並行 然國民捐由于國民之
情願不如募集國民公債 之可恃其
理由有 三(一)國 民
捐 注重富有之家且 不能施
行強迫 故不能以畫一之法募
勸向捐之 而 國民公債 則在
義務上發生 人人有擔負
之責 無詞可推託者(二) 國
民公債 有相當之 利息 及
一定之還期可强迫募集蓋有利權在
後也惟須確 定收欵之 機關派本地
名望素著之人經 理
其事由地方官督辦國民對于政府必
有信用(三)除十四歲以下之幼稚及
殘疾外皆 有 買國 民公
債之義務 官員議員加倍近
省半年可募 集遠省以 一年募集其
支配 之多 少 則視 各
省財政情形 如何爲標本
手續較易鉅欵立集不似國民捐之瑣
碎無把握然國民捐亦 竭力進行蓋
由于國民之樂輸于募集國民公債毫
無影響云云

●大總統之軍政顧問
民國健將 王天縱 來京後大總
統會晤時頗加契重故 欲委以
相當位置 令其 共濟 時
艱 然王君屢辭故大總統暫聘其充
爲 軍政顧問 蓋不欲王君作
歸山之舉故以此挽留云

●批評家之譚人鳳
譚人鳳 前於南京留守府取銷
時曾電告袁大總統畧謂以 南京
重鎭 付之老 病龍鍾之
程雪樓 豈不 斷 送 東
南半壁 乎其詞甚激其意欲以
南京都督歸之黃克強氏也譚此次來
京袁對之外貌甚隆昨二十日延宴於
總統府其陪客爲孫武蔣翊武云
又譚人鳳前在總統府縱談時事品
許 近日人物謂 黃克強雄
而不英宋 遯初英而
不雄 又謂 楊 度 梁啟
超 兩人 皆 極聰 明但
根器薄弱耳 故譚近日以
善罵著聞於京中

●唐總理辭職原因之又一說
此次 唐總 理忽 棄職
而去 各報頗不謂然但唐何以突
然有此 一舉 其 原因多 端 而
要以王芝祥不能 督 直一事爲最近之
原因 是則王不督直與唐之何以有如
此關係固論 事者所應 研究也昨與
南京總統 府 曾充文
案之某君 談 其所言頗得其內容
因亟錄之某君云 淸帝退位
後南方 軍界 要 求遷
都 甚烈蔡專使元培來京歡迎袁總
統適遇正月十二日兵變唐與蔡商謂
袁總統不宜 離京乃電 商南京允由
唐總 理代 赴南京
組織 政府 唐初至 寗 軍
界 日日開會並散傳單聲言非 黃
興爲陸軍總長 我輩
不服唐電告袁 總統 袁以北軍或
不服從 婉辭謝之 數日之間
南北相持危險萬狀當時政府久不能
成立職是之故 孫 中山與 汪 精衛
力向軍界調停 乘堅執不
可勢將決裂孫無如何乃 勸 唐
入同盟 會而 告軍
界日唐 亦我 會中
人 汝等尙何慮乘稍戢 黃 興
亦親 赴 軍界 會場 力
言 我斷 不做陸軍總 長
汝輩如暴動可先殺我軍界中人寂然
無敢發言者歸告唐日請公速將政府
名單交參議院 我 敢 擔任
軍人無敢抗違 又此次
撫輯軍 人王 芝祥
力最多 望公 告袁
總統大用之 唐慨然 允
諾 政府得以成立及北歸而 直
人適公舉王 爲直督唐商
之總統 總統許 之唐乃電 召
王令速來京 及抵京而軍
界有反對者遂不果而 另委王
赴南京 唐以爲失信南方軍界
也不肯副署旣而王遂行唐亦竟去云

●咨催各省協欵
財政部確耗 各省協濟 欵項
計算己有 五百萬 之譜然現時
分文未 曾解到 昨日該 部己分
電 咨催 各省迅解來京以應急需

●大總統代負責任
前 陸總長 被代理總理之命不
肯就職聞袁大總統勸之謂 余可
爲君 代 負 責任 陸始就職

●擬任王芝祥爲鎭撫使
新疆青海 等處匪勢猖獗可
危 實甚 大總統以王芝
祥 現在尙無位置閒居 北京擬卽
任以西北鎭撫使 惟
需相當兵隊 前往鎭守 王亦
樂就大約不日可以發表

●總統府遷移確聞
總統 府遷移 一節早有此
議茲聞現己定將 舊陸軍部
署改爲總統府 惟二十
四日遷往云

●袁總統電告入藏川軍
袁總 統 昨有長電致入藏之
川軍 聲明 官軍到藏 應
先派員 宣布德威 倘藏番投
誠卽爲 撫綏不得一意
用 威致激反側云
又有電致駐藏辦事長官 鍾穎 謂
川軍抵藏應派員 前往會同
向藏番 彈壓 云

●魯山匪亂之猖獗
昨河南有急電 到京 謂該省 魯山
縣屬匪亂猖獗 屢次派
兵往剿 均未得利 請速電鄂
省軍 隊夾 攻 勦滅此匪
以免蔓延

●庫倫果眞獨立乎
庫倫 自獨立後 對於漢
人惡感異常之大 最
近消息蒙古陸軍大臣凶惡異常 庫
倫科布 多 兩處大殺
漢人 卽 其主謀 並未得活
佛之同意迫己殺後 刑餘之人 環
請活佛保護 活佛乃大開
會議各國務大臣及 王公均
與席活 佛將 金佛
像奉之 當中己旁立首宣言庫
倫是否獨立抑係 承認共和
衆謂獨立 其中綳貝子頗不
贊成然以勢孤不敢發言活佛又謂旣
己獨立若待 一二十年後 可成
強大國家 衆大鼓掌均 向
金佛像叩頭 其可笑有如
此者

●陝西高陵縣之民變
陝 西都督 昨有電 來京謂陝
西 高陵縣因勸國民
捐辦理不善 以至激成民
變將 勸 捐員 殺斃七
人 頗勢洶洶

●湖北樊城之教案
聞 湖 北樊 城 地方駐 紮
軍隊 因馳馬之故將該處 天
主教案神甫毆傷 現
己議成交涉

●國務院二十一日紀事
二十一日本報特派員赴院調查各事如下 一蘭州趙都督條陳贊同外債與民
捐雙方進行辦法 一湖北大漢大江民國公報載黎副總統諮中央速行毀約發
不兌換券實行國民捐取消留守 各等語黎副總統來電聲明無此事幷飭報更正
一本日國務會議事項保爲官吏 服務令草案文官考試章程草案 考試委員
會編制法草案 傳染病預防法草案 一濟南周都督電陳督同司道紳商通籌
善後辦法現在秩序恢復人心大定 一交通部得京奉路局電奉省叛兵擊平各
站均安 一問墊欵有續交之耗否 答未便宣布 一問萊州有無警耗 答未
得報告想係訛傳 一問黎副總統果有辭參謀總長之舉否 答未有此
事 墨西哥華僑賠償案是否取銷 答己有定約之案萬無取銷之理 一問墊欵
合同簽字否 答尙未簽字 一問今日國務例會是否照常有無秘密 答照常
開會幷無秘密 一問 務員有無一併辭職之舉 答數日間必可決定 一
甘肅黃鉞之事勦取銷否 答己來電報告取銷 一問國務院於十四日曾致甘
督一電詢問馬福祥赴秦州以武力取銷黃鉞之獨立是否己有回電 答尙無回
電路聞己取銷 一問奉天兵變後是否己有回電 答昨趙都督己有電報稱亂
事己平 一問唐總理是否己提出辭職書 答將有辭職書惟尙未提出 一今
日國務會議是否爲總理辭職 答非關辭職事仍係尋常議案 一馬龍標是否
無此事

▲專運天下名廠眞貨▼
●金銀鐘表金剛石及各色寶石首飾手飾表練眼鏡●

黑龍江官銀分號廣告

▲各樣洋紙 ▲特色印墨
奉天大南門裡 光明洋行 電話二一九
長春頭道溝 同 本 行 電話六〇一

長春東三道街世增盛
軍衣裝廣告
本號由上洋新到精巧西師包做各樣軍衣

●各店鋪廚房專用鍋器傢伙各色油漆顏料電燈電
●鈴等件機器材料五金雜貨一概俱全不誤主顧

▲大尺布▲頂上白糖 營口永昌客棧東 分行 電話八一七

開辦下午四點止辦恐未週知特此佈告

願雲集現因分設長部恐未週知用以佈告 本號主人特具

東三省新聞

◎奉 天◎

●各統領會議善後辦法

陸軍第三營叛兵當時逃逸者已經勦戮殆盡其在變亂時被脅迫隨從者事後私自回營亦復不少聞張統於二十四日親赴聶協統營內會議善後辦法查該三標軍人本年已屆退伍期限況肇此次亂事除逃逸者不計外所餘之兵議飭令繳出軍械給與川資分別資遣回籍以爲一舉兩得之計業已呈請都督鑒核施行矣

●都督體恤商民

昨聞都督以此次兵變東北關關商民受害實巨日昨特飭警務局轉諭三六兩區就近詳細調查各區管內所有此次被變兵蹂躪之商戶損失若干逐一開單呈報以憑核辦而爲將來籌畫賠償之地步云

●勸戒香煙勉認國民捐

武昌黎副總統以政府初建需欵浩繁然力事儉節不足以裕財源日前特編定香煙費改爲國民捐之白話報十萬份頒發各地傳閱並派員在租界通衢以及各茶館酒肆中逢人遂給日來頗著成効特電致趙都督請其仿照辦理以期挽回利權扶持危局想熱心志士負國民之天職者必能共表同情也

●電飭查報兵變情形

十九號晚第三標兵變後都督即於二十日電稟大總統茲聞日昨接奉總統來電飭將變兵起事之原因勦辦之情形以及商民人等當時被燒搶傷人命損失財產之確數詳細査明尅日見復以憑核奪都督現已札飭軍備處及民政司勸業道會同工商兩會迅速調查開單列表即日具復以憑轉呈云

●各屬請領軍火

自省城第三標兵變後都督已通飭各屬軍警一體嚴加戒備堵截叛兵以保治安現在法庫錦西遼陽等各廳州縣均派員來省請領槍枝子彈以備應用都督以省城所存之子彈已屬無多當即飭令軍械局與軍火處酌量撥發以應急用云

●關於兵變後之告示

東三省軍備處會同省城警務總局於舊歷五月十日出安民告示一則皆謂出示曉諭事照得陸軍三標兵變後省城戒嚴外間未知確情不免多有誤會茲特爲明確解釋俾免誤信謠言致滋驚擾 一此次陸軍兵變係同酒醉肆潰貪圖財物所致並無別項原因 一陸防皆係國家軍隊本是一體此次變兵所作所爲違法害民爲陸防兩軍所共棄捕拿殺戮係出於公義與感情毫無損傷兩軍統領標統連日會籌善後極爲和衷二協官兵持照進城辦事並無阻擋 三拿獲變兵均經都督派兵備處訊明時下命令■正軍法派出追勦之防兵亦係遵奉都督命令懲辦均非防軍自行處置 四二協未變之兵 都督特加安慰賞勵其附和被逼之兵未搶有財物者都督一律原宥該兵等均願奉約束未稍違抗現籌辦善後不日完善即可解嚴凡此確情特爲布告儘可各安生業毋用恐謊自經示諭如有揑造謠言惑人聽聞者一經拿獲定行按律重懲不貸爲此示仰商民諸色人等一體知悉切切特示

●城廂董事會之告示

六月二十五日奉天府城廂董事會出告示一紙畧謂爲佈告事本會謂查十九夜因亂被刧民戶現將竣事惟省垣人數衆多恐有遺漏爲此佈告城廂居民如果受害遭掠未經調查速行開具失單來本會報告以便轉報切勿自誤云云

●飭查司法人員

署提法司彭子嘉司使因裁撤員司致被控訐已誌前報聞經省議會詳細査考法界人員爲冒濫彭司使所調換之人均係法政伕等畢業並非私人故將法界不職之員開具多人呈請大總統分別淘汰現在都督業已接奉總統行知飭令按照銜名詳細查復以憑核辦聞某廳丞某庭長亦均其列云

●警衛隊官認眞保護

巡警總局警衛隊官曹直剛熟悉軍務人甚勇敢當日前兵變之時率領衛隊保護警局近先鋒營因流彈落該營內疑係警兵放槍亦開排槍向警局攻擊警兵疑係叛兵亦欲還擊幸該隊官阻止先鋒營因無動靜亦即停止不然幾釀戰禍現在該隊官仍日夜督率警兵梭巡稽查云

●禁止民人往俄界傭工

都督近以俄屬阿穆爾省總督嚴令禁止華工入境深恐人民不知誤往受害匪淺故于日昨札飭勸業道曉諭各色人等勿得誤聽招工人言前往傭工至受無窮痛苦云

●巡檢求差被斥

巡檢劉樹膏昨呈都督請援案扎司錄用以免閑散當蒙批示以該員籍隸本省果有致用之才何患無表白之地至請援案錄用未免誤會蓋前次扎司委用人員係因其留奉候補并非私存畛域該員何得援以爲例所請之處礙難照准云

◎鐵 嶺◎

●擬演國民捐戲

各界提倡國民捐恐爲數無多由各界起唱演國民捐戲以期捐欵多多益善並令戲園另邀名角以便多增顧客由各界編輯新戲拭新耳目並擬串合各妓女登台演唱矣

●農業銀行借貸欵項

南三鄉去歲水災甚重飢民遍野迨至今春播種之際大有剜肉補瘡情勢現在青黃不接尤爲難堪該鄉自治會遂請縣署在勸業道所設之農業銀行內借欵一萬八千元分給農民買糧食用凡用欵者均須出地契爲抵押云

●豆價受亂事之影響

商界因聞省城兵變幾乎草木皆兵頗不安靖以致大豆由七吊八百文減至七吊五百侍屬無人過問此係近三日間事耳

●槍聲何來

本邑自聞奉天兵變後巡防巡警徹夜不眠在城內外梭巡二十二日晚十點時忽聽槍聲隆隆商民異常惶恐經警防赴各處搜尋並無他項變然已飽受虛驚矣

◎旅 順◎

●歡迎貴族院觀光團

日本貴族院觀光團抵旅遊歷都督府特派乘杉秘書官於二十二日前往營口迎接於二十四日午前十時鐘再連抵旅各官署長官及市民代表等均赴車站 迎當日正午旅順■會在陳列館招請該團午餐云

●佛國遊弋軍艦行將抵港

聞佛國遊弋軍艦一隻日內即可來旅擬停泊幾日再行駛至他處云

●臺灣觀光團抵旅

台灣觀光團十六人於二十一日早十句鐘由連乘車抵旅佐藤警視總長及吉署長別府警視各新聞記者等均赴車站歡迎後乘馬車由前往各戰跡砲臺等處遊歷正午佐藤總長在大和旅館設餐招請該團當日下午五句半鐘乘車回連云

◎昌 圖◎

●程太守捐助醫院經費

公立醫院自開辦以來治療男女疾病計不下百數十名惟該院經費未能充裕故日昨程守慨助小洋五十元以爲補助購辦藥科之資觀此可知程太守之急公好義矣

●咎由自取

日昨熱鬧街有賣酸梅水者與其同業因爭主顧致起衝突各施野蠻彼此搗毀碗盞器皿適來巡防兵三四名上前排解兩造仍不干休逐觸防兵之怒當即各奉老拳一頓謂兩造肯罷休否該二人連聲諾諾情願了結已而各理殘毀傢俱始行歸去噫防兵之拳不圖堪作和事老也

◎海 龍◎

●乞丐亦知愛國

吳太守倡辦國民捐各界人士莫不踴躍輸將陽歷十二號邀請各界大開演說極力勸導定於某日開辦聞某某商號首先捐洋數千而梨園亦盡義務戲三日各界人民望開會者不計其數是日下午五鐘時有乞丐數名執洋數元赴署助捐嗚呼乞食貧民每日所得幾何而亦知節衣縮食以充國用民國前途實堪慶賀

◎安 東◎

●海關分卡工竣

海關稅務司近因貨船進口者日多恐有鞭長莫及之虞故擬在東尖頭並鴨江下游三道浪頭建修分卡兩處以備查驗貨船茲聞該分卡工程已於日昨一律告竣矣

●取締軍人看戲座位

聚仙茶園向時一般觀劇者多不繳納戲資近來該園因事業不振殊多困難即戲捐亦不能如期措繳警務局有鑒及此持出示諭懸貼園內除將正面樓座留爲軍人看座不收戲資外其餘無論樓池兩廂概收座資以維戲業而重捐欵云

◎新 民◎

●軍警戒嚴

二十日夜間接到省城兵變警電警局即傳飭各分區嚴加防範駐札防營亦派出兵隊四街巡邏陸軍亦派兵多起各處巡查來往行人以及東來大車均須盤驗一過勿令變兵潛逃云

●巡防兵過境

自奉天兵變後左路巡防調往省城者於二十一日乘火車過境之馬步隊兵約有四五營之多云

●工程輜重兩隊兵調回

去歲陸軍八十標七十九標在關裡海陽等處駐札撥去工程隊一排輜重隊一排隨營差遣現因八十標七十九標調往北京南苑駐札該工輜兩排于二十一日乘專車回營云

◎鳳 凰◎

●朱司馬赴安

朱翌周司馬不知因何項要公面稟道憲於月之二十一日早八鐘時乘坐安奉瀛車往安東去矣

●廳署人員之守法

廳署自六房改爲四科四班改爲司法巡警之後該署吏役悉各潔已奉公滌除舊習除每月應得餉金外毫無勒索情弊即有鄉民涉訟情甘出資奉贈者亦必嚴詞拒絕即此以觀固足見吏役之自愛亦可見太守之任用得人矣

●斬決剮匪

本月十七日石路巡防兵隊協同三區巡警在八岔溝地方拿獲剮匪王某一名當經解交廳署供認是寔即於二十一日早六鐘時將該犯綁赴市曹梟首示衆云

◎吉 林◎

●省議會會議種種

省議會惡潮平息後所議案件大率侵奪官權自私其利者居多上月中旬會議民選都督裁撤勸業道取消提學司業已電呈袁大總統核奪示遵經大總統電覆嚴斥又議取消檢獄遂修科節省經費提法吳司使專委曲就範執意私心愈甚聞今又議將臨時法官養成所取消顯係侵奪官權不惟法部不准即吳司使亦不能再行牽就按文明各國司法最爲緊要況民國初建司法應行獨立此種妄誕殊不值識者一笑

●妓女熱心愛國

以學各界對于國民捐頗具熱心踴躍輸將已誌前報茲聞奴女中亦有深明大義者昨十八日妓女桂紅寶玉等勸導各客捐助國民捐一時衆客無不樂輸有捐百吊者有捐七八十吊者雖至窮困者亦捐至三四十吊一日之間竟捐得六千餘吊一俟各客捐齊擬呈報云

●韓司使注意民食

入春以來糧價暴漲民不聊生雖經官府竭力維持然終不能救濟哀鴻故韓司使日前派各區警兵將糧店大戶所存之糧調查確切按照戶口人數比較糧之多寡即派員赴他省購運以濟困難而一般奸商惡徒聲言官府查糧以備官用往往以多報少此種商人誠可謂毫無心肝焉矣

◎長 春◎

●兵變聲中之長春

奉天十九日晚間兵變後即有電至長春各界聞知大爲驚恐各署局所亦異常戒嚴外國銀行固加意保護而中華銀行立即運銀於頭道溝及至二十一日探悉奉天業已平靖本郡人心始得安謐云

●提倡國民捐

自南省創舉國民捐後東省各群縣亦次第仿辦長春府何子璋太守日昨傳知各署局所人員酌量輸捐聞議定月薪在二十兩以外者北餉一月百兩以外者扣餉二月其二十兩以下者則任意輸納云

●參事會不允減薪

府議事會開臨時會議決將參事員之薪金裁成爲每月十六兩（舊係自定二十四兩）茲聞參事員對於此舉頗不滿意以爲節省經費宜將長春各局所人員統歸一律（十六兩）儆會可遵議若僅減參事會之一部分即儆會皆無異辭亦難昭公允云

◎黑龍江◎

●懸賞緝捕管穎侯

同盟會支部會長管穎侯被捕潛逃屢誌前報茲聞汪督恐其潛伏他處造謠生事故於日昨通電各處一体嚴拿并懸賞格內開略云如將管穎侯拿獲送省即賞實銀二百兩云

●私種罌粟

江省與東道所轄之湯原縣地處偏僻昨聞該處農人於今春播種之際竟在他項所種地內夾種罌粟甚夥外人傳宜如是但不知該縣令有所聞否

●禁止軍人觀劇

江省軍改處昨札飭各軍隊畧謂本省巡防前與陸軍因觀劇致起極大衝突嗣經排解息事茲聞各軍隊仍復在茶觀劇即應嚴禁嗣後各軍隊均不准赴茶園觀劇以免再滋事端而肅戎行云

◎哈爾濱◎

●俄將軍來哈調查

俄邊防營將軍馬爾托特氏以遠東軍備關係重要非將東清沿綫各軍隊駐紮之地布置之方切實調查不足以資整頓而固邊防故搭於日昨來哈寓道裡車站以便詳爲調查聞日內尚須北上云

●中國銀行將喬遷

哈爾濱向有大清銀行現已改名爲中國銀行原在傅家甸設立近聞該行執事以哈埠大商家多在道裡兩方交易諸多不便現又在道裡十道街租定房屋不日即行喬遷云

●銀市之風聲鶴唳

濱江銀市行情向以京津爲準自兵變以後該市行情即大不穩羌洋價值聚漲聚落由四吊五百漲至七千有奇旋落至四吊二三月餘以來頗平和無甚漲落昨忽由京津傳來消息軍人蠢動將有兵變以致該市羌洋又復大漲由四吊五漲至六吊據個中人云仍須漲云

654

大德昌洋行……廣告

請看東平縣四平街鹿達趙振山惡劣之真相

錦州地方廳鑒

英商 太古洋行

頂上洋白糖

保火險公司

東三省各處均有代理

華華新銀樓廣告

本銀樓開設奉天城內鐘樓銀行衚衕迤北向南門面五間開張有年貨高價廉久蒙各界諸君惠顧今本樓不惜重資改修門面字號招牌添請各省出色名師專做赤金紋銀新式花卉首飾無不精工巧貨格外克己舊飾回換不折不扣童叟婦女無欺賜顧者請認本樓牌匾為幸

本樓主人謹啓

盛京老福順堂天下馳名

北京農工商部立案准其專售並發給執照得享一體保護之利 奉天勸業道諭准發給執照 奉天警務局立案賞給告示禁止私行影射自示之後倘有奸商故行冒濫准予該商指名 醫學研究所考驗方藥精奇准予立案專售 奉天商務總會立案註冊咨行各省商務總會分會一體保護加護如有無恥之徒假冒 一經查出隨時送官究辦決不寬貸

▲官驗專門咳嗽藥 李醫祖傳成方咳嗽藥專治五勞七傷諸虛百損無論男婦遠年近日諸般咳嗽氣虛痰喘睡臥不寧胸脇刺痛飲食不進服此藥即能立效除根 不但當年好病並保轉年不犯實有神效每付二丸病輕者二三付即愈此藥每付售洋八角一封十付價洋六元 言無二價管保來回有成封買到家服二三付不見功效者再有病愈剩藥均可退回立特按藥付錢決不食言 今賣咳嗽藥俱多廉實諸公賜顧者千萬認明農工商部發給鶴鹿商標再者敝號藥包內均有官發告示印照即是真藥

▲世傳參茸百補丸 此藥專治先天不足後天虧損五勞七傷腎虧諸症一切腰痛腿疼四肢疲困足不任膝冷如冰陽痿不舉舉而不堅精冷精清不能種子房勞過度夢遺滑精面黃肌瘦頭痛耳鳴小腹冷痛一切腎命衰憊等症服此最能保護身體培養元氣添精神悅顏色強腰腳壯筋骨興陽種子健步輕身每大匣淨藥五兩價洋五元每小匣淨藥二兩價洋二元五角

▲胃止痛化積丸 此藥專治男婦心口胃脘諸般疼痛鬱氣脹滿飲食不消翻胃倒飽嘔吐惡心痞塊肚腹作冷作痛時發時止及中寒腹痛脾虛泄瀉四肢浮腫蠱脹難消一切酒積氣積積多年痛疾久不愈隨感即發如此服藥即能立效根除永不再犯丸姜水送下每一付市價銀元六角每封十付售洋五元

▲加料參茸甘露藥酒 此酒專治男婦左癱右瘓半身不遂口眼歪邪筋骨麻木腰腿疼痛腳膝無力手足拘攣中寒腹痛心胃冷積小腸疝氣九種心痛五積六聚七癥八瘕等症遂飲此酒涓滴入腹立見功效每瓶銀元四角大瓶洋三元

▲頂上虎骨熊油膏 活血追風透骨腰疼臂痛手足拘攣周身麻木本堂精製此膏能舒筋癱瘓肢體不能動轉一切跌撲損傷冷痛小腸疝氣貼之神效真為世第一良方也每大張價洋六角小張三角

▲頂上神效治痔散 此藥考驗成方耑治諸般痔瘡勿論遠年近日久病新發風濕燥熱作痛作癢初起成瘻日久膿血淋漓不止致成痔漏以及內外破爛大便帶血痛不可忍者皆治之此藥每瓶價洋一元

老福順堂遷居大南關大什字街西新式樓房便是

◀各省賣藥處▶

北京鮮源號 駐操營作升當 復州德益厚 呼蘭河人和成 豐臺義盛永 義州寶增湧 鐵嶺永慶生 安東復裕恆 巴彥州義和隆 安東縣玉合隆 遼陽義盛福 張家灣同義合 昌黎縣慶成湧 灤縣天增源 鶯鶯樹永茂玉 青堆子公茂德 金州洪興德 田莊台永柏盛 五常廳福昌和

撫甯慶興隆 新堡萬隆富 寶州德昌恆 熱河元亨號 甯遠州順發合 能土廟恆發順 廣甯廣興號 昌圖寶聚源 洮南府和慶祥 懷仁縣聚生永 寬城子天合勝 西佛牛祿萬發裕 朝陽鎮興合富 營口同和春 公主嶺永懷昌 大東溝玉合升 騰鰲堡天裕泰 通肯源通厚 累灣河汝盛

永陵街天興元 旅順口福慶和 張家口晉小店 鎮安縣利源逵 太孤山利昇湧 八角臺萬源台 大東溝德萬永 東平臺恆興合 法庫縣永興德 本溪縣永盛號 懷德縣世胞隆 哈爾濱永昌堂 蓋平府同德利 新城縣春合興 臨江縣東順長 遼中屯公聚當 能岳洪興裕 磐石縣恆興利 冷子堡天興泉

金州大德昌 哈財街公益號 中後所協大順 岫岩州裕盛業 烟臺之成永 唐山關豐香 開原豫順長 牛莊德興泉 鳳陽城興聚祖 朝陽城益興成 樂亭益合成 雙城堡泰聚隆 牛庄公合號 缸台華合玉 樂縣德聚湧 雙子縣德慶隆 蓋平恆台德 金家屯豐元慶

阿什河恆興鴻 山海關臨記 檢樹台天昌隆 大連合金 吉林天合祥 錦州連發神 西安州育昇長 通江口美廣洋 八面城玉成合 三姓縣永春當 通化縣源盛東 石頭城復盛湧 西豐縣同順隆 山城子合成玉 莊河縣德昌盛 遼中堡分縣鴻泰 騰鰲縣同德茂 農安縣泰發合

天津廣立順 長甸河復裕昌 瓦房店日新升 七林子源泰昌 盧井臺福祥泰 北民府同增合 新寶街德勝和 買賣魁福勝源 卜千臺天萬潤 千金城永茂興 海通州世鴻永 伊家營萬盛裕 留東臺福增遠 安東傳盛厚 大北河源盛 小甸縣復裕 寬甸縣復盛

表謝南鎮巡警諸君之熱心

舊歷正月初四日偽革黨陷開原彼時四鄉土匪乘機肆起商等兩號僻在距城五十餘里之英守屯河口駐防並無一兵遂於初八日夜被賊搶劫並拒傷櫃夥數名當即呈報縣署有案詎由此之後風聲更緊晝夜不安殆有不可終日之勢惶恐無法始求南鎮議董兩會代爲籌畫幸蒙議長秦君佐鄉總董唐君滋三及區官周君連二公同核議乃將巡警派巡十五名撥迄該屯兼商號院內駐防由正月十五日起至二月二十七日止共計一月有餘該巡官朱君桂五與亭長強君心任事後始終弗懈卒能保護等均各實無損害洵非智識開通抱共和主義者曷克臻此今時過境遷而感激之情尤為耿耿惟寸心難以釋然之巡警諸君藉報端鳴謝此保護之事之巡警代為地方之警兵食餉者此亦庶幾知所愧焉

開原英守屯 四合隆 巨昌 同具

美商 麟麥利永洋行

本行今由西洋名廠運到金銀鐘表各樣表錶金剛眼鏡留聲機器八音琴各樣電燈叫鈴各種香皂香水彩花台毯雜貨隨時便帽俱全代理美國得未司博生自製止痛藥水咳嗽亞麟香膠補益藥水淋症洋藥水喜蘇頭痛膏專治痔瘡藥膏代售中外各種著名藥品不及備載如蒙賜顧請至本行面議價目格外從廉特此佈告 本行謹啓

奉天鼓樓南大街路東 電話三百二十二號

九重熙香皂 各處均有出售

公直可頌

義州城東海畫屯王君慶餘久客江省心性公直素孚衆望千里捎托毫無舛錯同鄉外出者倚爲心腹敝號於宣統三年冬月煩王君捎寄羌帖一千張又客冬十六日捎到羌帖五百張連年數蒙捎寄情無可報爲此頌揚公直藉告週知

義州皮商協昌玉頓啓

和登商行廣告

電氣機器材料

鐵路材料

修造樓房材料

軍械機器火藥

各種堅固一概俱全

長春頭道溝 和登商行主 和登良吉

日本電話四十番

天下一品老牌 日光啤酒

老牌日光啤酒歷有年矣本公司釀造精良汲萊山上等甜泉揀選名區稇麥加配各種材料醞釀而成其色清味純歷沉不變芳香馥郁甘淡適口飲之衛生清熱開胃滋補氣血實爲養身之妙品也各國馳名銷售增多請中外官紳學商各界諸嘗一方知言之不謬也

大日本啤酒公司

雜售處 東三省各地洋行 貨代舖均有出售

神相留奉

洞樂天先生隱宦也因性樂山水不樂功名善識人之休咎有鑒之風見面知人聞富貴之術下精神氣魄之興衰僕自七年前在滬相遇所評前事令人欽佩後事直言無隱至今已歷數載無不節節應驗昨閱報見先生來奉寓小南門裡興發店內比往相訪若謀片時詢及先生不久赴京是以挽留小住俾我各界人士所賞識之欣幸矣

花翎同知銜升用直隸州分省補用知縣張翼侯謹啓

進合公錢店

本店開設在大南門裏專營川換洋元銀兩各銀行鈔票匯兌北京上海天津各埠電匯票匯無不便捷 有匯者請至本店面議匯費務必從廉特此奉佈 日本電話四十八番中國電話一九四 店主人啓

補血壯力丸

人身體活血之實 英國秘藥 保壽 治咳嗽 人人用補血長命

▲中國出現一寶▼ 補血壯力丸奪回我國利權

特別良藥一種名曰保壽補血壯力丸發明救濟同胞信壽極便法服壯力丸者不但保壽常命且能保一世百年永不生病症保無亡故之舉四百萬兆同胞深求注意注意自服自強能轉弱爲強如有久服壯力丸者本藥房可保人壽常命又保病險若有保人壽險者或保一年或保百年均可每年保險藥費俄洋二十六圓至六十歲爲度由十六歲至百歲者每年保險藥費俄帖一百八十元整凡服本藥房壯力丸者即保百年內永無病症亡故之患有願保壽病險者注意百年內如有臥床重病或亡故者真明就地正副察驗確實據其圖記來函告知或親人來至本堂執其村正副憑據本藥房文明交往以憑信用即將保險藥費一概退回分文不留無論何城鎮同胞如有認可保壽病險者即將俄帖會票逐郵局匯下應該壯力丸若干打並保人保險執照本藥房立刻交郵回不悞決無外錯今正月間合埠瘟疫病發現之際有人保壽險者不下千名並無一人亡故四外城鎮函寄認可保人壽險者甚多全省各城鎮商家代理經售者七千五百六十三家俱都歡迎認可代理經售之家另有拆扣函議 吉林五州大藥房

壯力丸與各名補藥服之同功比効大如冬寒服者加暖當日功効之證據保壽補血壯力丸在上海京津發售年久每年銷售千萬打之數服過壯力丸病全愈之人無不念此藥真可如實之妙藥也服藥功效冬寒服之身體加暖

保壽補血壯力丸 治諸病之大效功

● 咳嗽吐血 ● 哮喘吐痰 ● 五勞七傷 ● 諸虛百損 ● 身體虛弱 ● 筋骨酸痛
● 腰疼腿痛 ● 半身不遂 ● 腰腎虧損 ● 瘦弱無力 ● 胃不消化 ● 飲食少思
● 頭疼腹痛 ● 烟後身軟 ● 精神不爽 ● 房勞過度 ● 頭暈目眩 ● 先天不足
● 後天失調 ● 五淋百濁 ● 胸膈彭悶 ● 陽精不足 ● 夢遺滑精 ● 見色滑精
● 婦女病症 ● 胎前產後 ● 經血不調 ● 月經不准 ● 久不生產 ● 赤帶白帶
● 乾血癆症 ● 胎動不安 ● 紅白痢疾 ● 霍亂吐瀉

遼陽義盛福 營口廣順棧 安東縣玉合隆 金州廣德元 寬甸復裕盛 鐵嶺同聚昌 臺子廣興成 莊河東元茂

廣臺祥泰 岫岩州協盛業 上海席公館 灤州德源泰 北林子一善堂 小北河源盛 旅順口福慶增

青堆子公茂棧 海城慶豐隆 奉天大德昌 呼蘭河一善堂 牛莊興合隆 金家屯寶元慶 雙城德昌盛

鐵嶺永慶生 維德印字局 餘慶縣源棧 蓋州德盛福 熊岳玉生厚 通州永茂店 牛拉門德順泉

山海關泰西大藥房 長春興亞大藥房總代理處 上海普國大藥房 大連協茂盛 烟台裕成永 安東玉合隆 恆泰東 蓋州大德昶 万房店寶泉興 大瓶補血壯力丸每瓶六十丸三十付 小瓶二十四丸十二付 價目大瓶俄錢一元二角 小瓶俄錢六角 大瓶每打十二元 小瓶打俄洋六元 批發格外折扣另有章程 郵費一概不加 北林子一善堂 呼蘭府一善堂 房京都二眼井擺華書局 白彥州順發西集廠同和義 天津華英大藥房興 中國各省各埠各大藥房均有寄售如無從購買之處請備價寄哈爾濱北大街本堂函購無不盡辦奉上如會兌不便一角之下郵政票寄到敝處將藥急可郵回萬不致悞 貔口復慶昌 大孤山利昇鴻 莊河廳東元茂 營口維德印字局 廣順號 遼陽天鈺成義盛 福哈爾濱傅家甸一善堂大藥房總發行所

來件

敬啓者本黨已於本月念三日由民社統一黨青年黨各政團合併成立所有正副部長及各幹事員業經投票選定公布於左

第一次選舉正副部長

正部長

陳　琪　八十四票

周豫祥　五十八票

第一次選舉幹事

幹事

廣　輪百一十票　傅士鈞六十三票
壽鵬飛五十六票　金　永五十四票
李碩夫五十一票　李際春四十九票
郭載熙四十八票　劉文馥四十六票
莊景珂四十五票　藿清峻四十三票
習鶴樞四十二票　支可宗四十二票
史紀常四十一票　壽　璽三十九票
黃成霖三十八票　王則心三十八票
李　中三十七票　刁廣祥三十五票
薛永來三十三票　彭錫瓚三十一票

候補幹事

徐　霖二十八票　余崙光二十八票
梁壽相二十七票　宜　純二十五票
韓　棠二十四票　王　聰二十四票
田福昌二十三票　謝祖賓二十三票
李　藩二十三票　德林布二十二票
榮　綸二十二票　王永泰二十一票

共和黨奉天支部啓

舉羞勢不能不一詳陳之夫劉順則海龍之士紳也家於府城襄於宣統元年經府守送省城自治研究所畢業回籍充海龍府自治研究所所長於今三年成績卓著既爲海龍士紳復係舊住戶又有辦理自治研究所之成績其在海龍府有選舉權已不待煩言而解彼捏報者謂劉順則乃家住於輝南若果係海龍住戶曾納過何項稅捐此言大謬蓋劉順則海龍有家輝南有產按自治選舉章例如住居甲地而乙地資有財產則甲乙兩處均有選舉資格但一人不得有二選舉權須由本人聲明願歸何處可也又捏報者謂劉順則與參事會某某有個人私交此言尤謬海龍全府參事會人員等不下百數十人豈劉順則之私友二三輩而能強公衆之同意耶此事亦勿庸贅敍祇緣吾海龍某劣紳久欲覬覦此選奈票數不足未能當選遂特此破壞他人主意嗾使于成九舉稟控及捏報警情以竈吐共私憤仇忌之氣然舉國海龍自治界全體之名譽幾使我海邑士民不肯何至如此之阿私也祈貴報大主筆　查照登錄斯函以便更正寔所至感即請文安

海龍府議事會參事會仝啓

批示

公署批示

一隆泉美職商王承堯呈批查兵變被搶不止該號一家各該地方官及警務局等應行查報應俟查報到日彙核議辦仰即知照此批單存

勸業道批示

一魏蘭亭票批查定章商人稟勸礦產必須先領勘礦執照茲該商呈報達啓閒錢產既批開井驗煤自與勘礦無異應即遵按礦章將應備事項逐一備齊另稟請領勘照方准動工仰即知照並報礦清照辦法本道署印有偷明章程可以來署閱此批

更正

貴報大主筆先生鑒　讀貴報六月十四日市井欄內有劉順則之運動力到底如何一則詫異殊深前此貴報已載有劉順則運動選舉議員云云經本參事會出名更正竟未登錄因思事既往本無庸深辯不意小人毀人名譽得意再往復爲辭以稿於貴報以圖洩厥私憤而詒吾海龍之選

滑稽調壇

女中戰將

小白菜蕃陽坤伶中之最有聲者余耳其名久矣然未知其工房中戰術也頃聞友人言十九號晚兵變時該坤伶聞信倘未及走突有變兵三名闖然入室執而強合該坤伶竟如呂布之戰桃源短兵既接三戰三勝該變兵三名大有退避三舍之勢余以爲是役也倘有如該坤伶者十數人則變兵皆委靡不振矣娘子軍其可畏哉諜戲迷社員報告是日該伶因變起倉猝未及歸寓在城內某坤角下處寄宿意者所謂娘子軍係與白菜同畦之別種菜耳不然則身在城內寄宿而魂歸故寓也

瀋井雜俎

巡警得人（奉天）

小西關寶善堂門前本非停車場所昨午後二句鐘時有拉人力車者趙某在該處停站彼時適有西來運木板大車二輛將該人力車右輪碰壞趙某將大車攔住謂非賠洋二元不可而運木板車者謂我既先之以聲爾乃故意對抗不認賠償于是兩相爭執各不相下幾有動武之勢適該段巡警至詢明情由均有缺點即命運木板車者賠洋二角和平了結云

逆子悖[illegible]

西關住戶石某因手頭拮据端節難過先將其妻用麻繩上吊逼勒賣淫繼又毆打其母不知何心其母因欲殺不能欲殺不得遂赴南門外第二分局告知當將石某擒拿赴局未識如何懲辦云

被匪搶劫兩誌（鐵嶺）

邑北十五里汾水嶺地方十八日有費某者送女回至夫家至該處遇鬍匪二名將費女衣服首飾劫去又賀家屯張文翰家十九日夜有鬍匪數名持械搶去騾馬數匹衣服首飾十餘件現聞均經報案第不知能否弋獲耳

陸防鬭毆（新民）

二十二日午後四鐘時本街大小舖商一律關門閉戶似有大變故者嗣經調查知陸軍與防兵在西泡子沿鬭毆勢甚洶湧商民惶懼恐生意外之變故有此舉云

虫食田禾（新民）

郡東南柳榆屯等處近日忽生虫災將谷子高粱全行食盡惟支田未被其害惜種支不多難免凶荒之苦耳

警務局禁演淫戲（安東）

本埠中國街與租界各有戲園一座惟所演戲齣大都淫蕩者居多曾各地戲園如有演唱戲者均早經巡警取締安東因爭租界戲園相爭衝故未便出而干涉現聞警局奉到上憲札文飭中國戲園從嚴取締諸凡淫戲概行禁止是以出示曉諭云

船戶舞弊（安東）

本埠船棧天聚興接住帆船義興順往

原藏缺

原藏缺

原藏缺

原藏缺

原藏缺

原藏缺

原藏缺

[illegible]百五名■院教養外餘皆訊明遣回并由陳廳長親自誥誡各尼踣謂爾等既自認爲佛徒即應識守清淨之旨飲食服用均喜淡嗣後倘再塗抹脂粉香水以及妄穿豔服稍越素淡範圍定干未便各尼聞言唯唯而退并聞各尼回菴後紛將所有細軟以及各種雜色衣服移去別處各尼寢室佈置素稱華麗雖高等娼妓之[illegible]房猶望塵不及今則狠藉不堪蓋其故意爲此預防人之調査也好嫖女尼者此後眞大有今昔之殊矣

劣紳強姦民婦（桂林）

慶遠府劣董覃世銘橫行不法強姦民婦茲將該府長致桂林一電錄下亦可見該紳之罪惡矣　桂林軍政府民政司長司法司長省議會均鑒本月二十一號據本城西門外民婦與周氏赋稟被本街劣紳覃世銘攔入屋內強姦民爭拒喊救鄰人奔集覃釋放走出胆將鄰老周廣興打傷報乞驗究等情當驗明該氏髮亂衣綴周廣興左頰爲石擊傷是時聚觀之人僉謂該紳恣橫聯同稟請訊辦詎該紳避匿不出查覃世銘現充議事會議員業飛會名舉員財政公所副長應請恭予撤銷以便拘傳到案謹專電陳慶遠府長陳朝政叩敬印

誼頗以禮貌相待詎李係淺薄小人不知自愛近竟包攬訟事與一般土痞訟棍相與往還妓館戲園酒食爭逐人之知者莫不搖首而目之曰官友也頃聞某某錢債案件經伊一手播弄將來是非曲直之顚倒與否雖不可知但其偶爾客居率敢干預詞訟其人之可鄙不問可知矣

食海螺者幾乎斃命（大孤山）

西鄉農人張某昨前同鄉人赴海灘檢拾海螺回家烹食即時腹痛難忍上吐下泄近乎斃亂幸有知其爲食海螺中毒者當即用藥解救得慶更生云

淫戲固不當禁乎（本溪）

湖街同陞茶園其所聘名坤各角無一出色人物故事以唱演淫戲以期招致

妓女爲夫龜所害（遼陽）

平康里四街土窯妓女喜紅先時在三等桂寶班賣娼其夫盧慶升以其無客難資生活遂即遷入土窯該妓喜紅頗不滿意故不時齟齬口角陽曆六月十七日夜因無伴客夫婦遂同榻而臥夜深私語之際不知緣何忽起口角龜夫盧慶升竟手持小刀向妓女擲去妓即拾起將其夫手背刺傷盧慶升奪刀向該妓頭顱連刺九處昏迷不省人事捐送醫院診治據大夫云恐不能保全性命也

叔嫂不和（昌圖）

東街住戶王姓兄弟二人兄業農弟本無賴子與嫂氏某素不和睦日昨不知因何將其嫂髮髻揪住拖倒在地飽以老拳鄰人勸解不開適其兄回家將其

[illegible]娼犯不准苛罰應送審判廳分別懲辦此項通飭各署局早已奉到乃本郡警局禁煙股硬行抗違任意苛罰聞日昨派抓獲高臺子娼犯王某一名議罰洋一百八十元後又託府議長王乘文從中調說自願退罰爲八十元而王某倘未應允未悉後果如何耳

花界消息

花徑不曾彼客掃

客有告予余曰疇昔之夜與友人邀往蘭香閣茶叙甫入座群妓褰簾而入其中一雛妓貌尤艷麗姿容綽約体態妖嬈玉蕊瓊英喻之尤覺未當予詢之曰是非鷄頭微徵春黛双彎荳蔻年華大有想食松花江鮮魚之態三寶與客不禁拍掌稱是敬告亞公以博一粲

的是可兒

榴紅似火滿綠成畦際茲節屆天中轉瞬時逢多臘終日公務紛繁未遑涉足於花叢昨夕稍有餘暇適有契友護花吏約赴瀟湘部徐媛媛妝台茶敘見其淡裝素服幽雅宜人言語溫柔性情和靄並且稍通文字雅好讀書於時事報章無不留心領畧正討論間忽有友人自榮陞部飛扎調充邊務當即應召而往該校書值握手送別之際默默含情秋波欲語大有依依不忍別離之概如此可見眞青樓不易數覯之品歸而凝思刻難成寐特援筆而爲之記

無貧方名

前星期夕閒座無聊偕友至平康二則[illegible]茶敘友所識者爲寶寶川產也態度活潑曲如春曉之花荷[illegible]之月明眸善睞一顧傾成軟玉波雙勾貼地洵足令人珍愛毋愧寶芳名也

臭不可當

[illegible]桂津人也肥過玉環而淫逾眉有登徒之癖者咸愛好之海上夫其[illegible]昨[illegible]友人言某甲素好淫欲于北[illegible]覓一肥大者以飽其慾得桂言喜[illegible]納[illegible]即留宿焉不意羅幃既解鄉[illegible]不開而一種奇臭之氣滿貯于衾衾之內甲聞之大嘔斷絕起而着衣開門逃去次日告人無不失笑某因謂甲曰古今名人文士有好聞足臭嗜瘡痂者君既愛桂雲何不以海上夫爲師而塞[illegible]所以逐臭之方乎即或不然堵而曰之亦當急救之法也何以逃爲中學[illegible]當時聞之即爲委現倘一病云云[illegible]鄭異矣

戲界消息

仟聚仙慵顧曲記（安東）

[illegible]暇午後偕友赴聚仙部觀劇二[illegible]芳托兆廸碑已登場矣此劇奉省未會經見乳臭幼伶竟敢排演殊屬胆大玉堂春小迎春去蘇三未唱先笑討厭已極艷陽樓解增珍去高登身架闊大技藝精熟余前在瀋陽天桂部見何月山曾演此齣相提並論堪稱双絕加以小銀寶等配套更覺增色小桂芬與金菊花之硃砂痣桂芬調高音響唱（我救救你的救病你貧困）數句尤爲精絕菊花莊嚴愁歎煞有當日鬻身救夫不忍分離情景惟科白稍欠純正該菊部正在肄業中專心演習造就未可限量次爲小月梅小銀花双演辛安驛因事遄返深以未觀爲恨

讀者俱樂部

▲王荊公變法一敗於呂惠卿等宵小贊成之不力一壓於溫公諸賢反對之過峻因使良法未能通行轉被天下後世一惡名此固荊公之昧於用人亦諸賢嫉惡已甚天下事嘗審其公理所在以司馬溫公猶不免意見下此者又何咎也

▲湘督一電而梁起超眞跡出焉猥以滿謔戊戌政變多以謂康梁爲一代偉人飲中國之亡既異人任及觀其去歲所論共和概不宜於中國且言中國非寔行歸君主立憲不可殊多不慊於中然猶因其名重未敢妄擬今者悉其爲共和公敵其保駕者寧毫無價值殆亦師門之淵源如眞有人所謂梟騙之種種則豺虎之投尙自不惜又何爲席行之聘也

▲買人之辭謀求其常事外無意識之

口地方　南風概晴

五黃　中　位五命　百事不爲凶

暴勸未免見笑於外人維使秩序不難立爲恢復而一般人民已受害不貲且有因之失業敗家者誰爲之賠償即當道者痛　在抱而無米何炊恩惠亦徒託空言即勉爲撫恤要亦無裨於萬一況生命之殘尤其慘無人理揚湯止沸何如曲突徙薪吁一片莊嚴市面不轉瞬而竟成瓦礫場虎兕出於櫃圭玉毀於櫝中伊誰之咎歟（小狐）

▲吾國病夫太多無藥可救所患之症大半陰虛肥板爲滋陰聖品查盛宜懷擅第一元老君之名倘得煎熬作膠大有起死回生之效

▲吾國曠夫太多無藥可救錦衾角枕獨且興悲諸老奸待妾前滿粉白黛綠何不分送於人使怨女曠夫自由婚屬可免幃薄不修之誚

▲吾國窮夫太多無藥可救朝不謀夕一貧如洗各親貴坐擁厚資除田產不計外計數逾五千餘萬大總統果能辣其手段悉令繳出上可以助國家之軍餉下可以濟百姓之困窮可爲一舉兩得

▲吾國貪夫太多無藥可救剝削民膏宦囊纍纍倘有人揭其人架上腦夾使之和盤托出以歸還國債豈非大快人心之舉（茇）

▲從此我更敢苛罰濫刑我因何呢有人稟糾我而來者之調查員既係舊友又受我的運動今觀其稟覆則曰我性情戇直與衆不合至所稟各節均爲屬子虛哈哈我由此更有恃無恐了

▲從此我更敢辯弊殃民了因何呢有人稟糾我而在上之長官現受我賄金若干今批則曰詞出一面碍難憑信哈哈我由此更有恃無恐了

▲然而從我更敢投稿攻訐這惡吏了因何呢其二人所爲種種弊病確証現在逐細查明不久直筆揭開以供衆覽伊雖如何辯白我也有我無恐了（旅奉一子）

▲撫順張大秧子被鬍匪綁去非三十萬圓不能贖回要的太多

▲撫順鬍匪大肆搶掠而巡警不能勦捕人間恨的多

▲撫順鬍匪之猖獗推其致亂之由原係警察養成的多

▲撫順鬍匪東路未平南路又起肆行搶掠人民遭害的多

▲撫順鬍匪各地蜂起到處搶掠因此平民驚慌的多

▲撫順渾河橋衝壞車馬行人南北來往因此不便的多

▲撫順勸學所自更動勸學員長後較從前整頓的多

▲撫順勸學所各人員盡力提唱剪髮熱心的多

▲撫順各種學堂較五年前增設的多（九多）

又有明哲西醫

讚揚大英著名之韋廉士大醫生紅色補丸並述說其如何以是丸療治諸疾

張君殿舉曾在新民府普愛醫院大英醫學博士李術仁先生處肄業五年領有畢業文憑當日俄爭戰時派充赤十字會醫員現爲新民府官立衛生醫院院長述說韋廉士大醫生紅色補丸之功用如下云　天下補血補腦之藥再無有如韋廉士大醫生紅色補丸之神奇者矣凡有患血薄氣衰久病不起百藥罔效者如竭力勸服紅色補丸莫不屢奏奇功余每日視症幾乎不離此藥無論婦女月信不調男子四肢軟弱風濕骨痛咳嗽吐血一服是丸極有靈效且曾經化驗其中並無嗎啡鴉片以及上癮損人等雜質故特作此證書登諸報牘俾世之有患以上所述諸症者可得藉以獲愈也　韋廉士大醫生紅色補丸中國各處商店凡經售西藥者均有出售如疑假冒可直向上海四川路八十四號韋廉士醫生總藥局函購或向重慶白象街分行函購亦可每一瓶大洋一元五角每六瓶大洋八元遠近郵費一律在內

新民府張殿擧君玉照

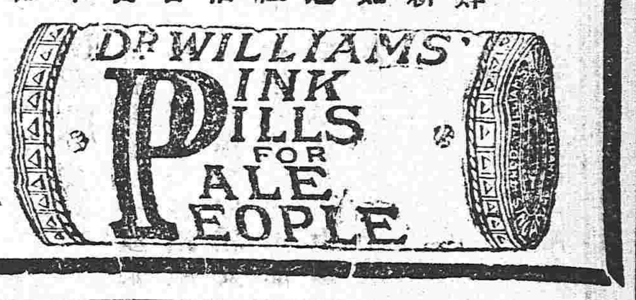

告白

南滿醫學堂爲招學生事本學堂開辦經年頗著成効現擬招考新班中國學生豫科三十名年在十五歲以上二十五歲以內在中學堂第三年修業者及有同等學力者爲合格本科中日兩國學生共二十名年在一十七歲以內曾爲中學堂畢業及有同等之學力者能通日本語言文字者爲合格豫科二年畢業教授中國學生爲入本科須要之學科本科四年畢業專授日中兩國學生高等醫學並研究其蘊奧爲宗旨本科畢業者許稱南滿醫學士之稱號以示奬勵本年入學者暫免學費或發給每月饍費小洋六圓以內志願入學者須經本學堂考選始准入學其考選分爲檢驗身體考查學術之二種先行檢驗身體合格者再行考查學術欲入豫科者考查數學理科地理歷史漢文圖畫等各藝兼試日本語英語以資參考學生程度但不著重其未習者聽欲入本科學生考查數學物理化學博物作文外國語（或英或德）日本語等各藝考選日期定爲七月二十二日起志願入學者應將入學願書及履歷書（有卒業文憑或修業文憑者抄錄附送）及半身脫帽四寸像片（在一年以內所照者背面自書姓名於上）於七月二十日以前呈送至奉天南滿鐵道附屬地本學堂掛號聽候定期考驗須至告白者

明治四十五年六月

日本南滿醫學堂告白

江南春開市廣告

本號去冬因市面蕭條貼目難收週轉不靈遂致停歇現已由協記接頂所有從前欠人人欠貼目概與協記無涉茲由協記主人聘到蘇杭名廚將房屋重行裝修擇於陰曆六月初二日即陽曆七月十七日從新開市價值格外公道酬應週到包辦全席隨意小酌悉聽尊便幸希惠臨是禱

江南春協記謹啟

電話壹百叁拾八號

聲明遺失

遼陽北街慶德隆油房於陰歷五月一日手利總源欠豆價條紙計洋一千一百九十元業在警局商會禀明立案作廢紙如有拾得者請即付之丙以可也特此聲明

遼陽北街慶德隆油房謹啓

磚瓦出售

本廠現存各項磚瓦零整批發價格外克己有意批買諸君請移玉本廠面議或電商均可此佈

大西邊門外造磚廠啓

中華電話四十一號

俄商秋林洋行

啓者本總行開設奉天鼓樓北坐東向西門面歷有年矣所有貨物除在哈爾濱分設零發外並指期定貨均可隨意寄由本國運

毛氈子　大哈拉毛布扣絨　扣絨　斜紋布　哈機布印花布　黑　嗶子布

地漆布　及罐頭食物各色　洋酒　又有頂上香濱酒地圖牌　白蘭地酒　白美與常價館搭外公道

五金鐵器　藤器之利杖裁縫機器並　木匠應用器具　及厨房木器傢具俱全　金

鐘表　留聲機器八音琴鐘　皮靴　各樣香水牙粉各樣藍

銀器　眼鏡長腰　油磁呼白磁

方磚　凡日用飯之用物一概俱全

大連怡大洋行

●注意●

本行專辦英美德國名廠各種機器軍裝銅鐵雜貨以及湖北炸炭生鐵水泥等件如蒙賜顧請駕臨敝行面議可也

◉諸君因何故

胸中發燒乎

食物無味乎

頭痛不止乎

顏色難看乎

食物不消乎

口吐酸液乎

口中生臭乎

以上等症皆因胃病設一加養攝服用

一匙胃活即能

●胸中覺清頭痛亦止

●食慾大進顏面亦好

噫……

胃活因何有此絕效

實有可驚之處蓋

胃活爲陸海軍五大軍醫合議製成之劑與他藥不同故與胃病有絕大之効果又爲各妙藥之配劑故服用少而効用宏

主治効能

胃弱	渴飲	胃加答兒	胃病	胃痙	腹脹
胸積	食慾不進	食慾太過	食傷	惡心嘔吐	酸滯症
宿醉	大便不通	其他一切胃病均有奇蹟	惟胃癌無效		

總鋪　東京大阪　山田安民藥房

販賣所　全國各處

大石橋間